STADTANZEIGER

Amtliches Mitteilungsblatt der Stadt Haldensleben 21.12.2012

Foto: Astrid Seifert

Allen Leserinnen und Lesern schöne Weihnachten und einen guten Rutsch!

– *Für ein Lächeln:*
Ehrenamtliche engagieren sich

– *Ganz neue Töne:*
Klangsteine am Postplatz

– *Unter einem Dach:*
Mehrgenerationenhaus vor Baustart

54

HALDENSLEBEN
Wer kommt, bleibt.

FABRIKKINO

präsentiert

Komödie / Drama, F/D/PL 2011,
FSK: ab 12 Jahren, 80 Min.

Die, 15.01.13, 19:00 Uhr

www.haldensleben.de/kulturfabrik

Diashow mit dem Weltenradler
Thomas Meixner: Die Orient Tour:
mit dem Fahrrad von Kleinasien zum Sinai

Do, 17.01.13
19:00 Uhr

KulturFabrik Haldensleben
Gerikestraße 3a
39340 Haldensleben
Tel.: 03904/40159

WOBAU
HALDENSLEBEN

Wir wünschen allen Mieterinnen und Mietern sowie unseren Geschäftspartnern ein geruhsames Weihnachtsfest sowie ein gesundes und erfolgreiches Jahr 2013!

Wohnungsbaugesellschaft Haldensleben mbH
Waldring 113a, 39340 Haldensleben Tel.: 03904 - 6644 0, Internet: www.wobau-hdl.de

Impressum

Herausgeber:
Stadt Haldensleben
Markt 20-22, 39340 Haldensleben

Verantwortlich für den Inhalt und Anzeigenverwaltung:
Lutz Zimmermann
e-mail: presse@haldensleben.de

Verantwortlich für die Verteilung:
Werbemittelvertrieb Vogt GmbH
Magdeburg

Satz und Druck:
Quedlinburg DRUCK GmbH
Groß Orden 4, 06484 Quedlinburg
www.q-druck.de

Erscheinungstermin der
nächsten Ausgabe: 18. Januar 2013
Redaktionsschluss: 9. Januar 2013

Der Stadtanzeiger erscheint monatlich in einer Auflage von 13.000 Exemplaren und wird kostenlos an die Haushalte im Stadtgebiet Haldensleben, Hillersleben, Neuenhofe, Bülstringen, Bebertal und Süplingen verteilt.

Wir machen Maßarbeit

Fachgerecht aus einer Hand!

- ***Gardinen und Stangen***
- ***komplette Dekorationen***
- ***Lamellenvorhänge***
- ***Jalousetten / Rollos***
- ***Polstermöbel-Maßanfertigungen & Reparaturen***
- ***Teppichboden & Fußbodenbelag***

Ralf Mewes
Meister des Polsterhandwerks

Hauptstraße 33 · 39345 Satuelle
Tel.: 039058/2255

Liebe Bürgerinnen und Bürger,

das Jahr 2012 liegt nahezu hinter uns – Gelegenheit, Bilanz zu ziehen.
Für die Stadt Haldensleben fällt diese Bilanz – davon bin zumindest ich überzeugt – weitgehend positiv aus.
So ist Haldensleben an vielen Stellen wieder attraktiver geworden: Die Bornsche Straße als wichtige innerstädtische Verbindung wurde saniert, die Lücke im Radweg entlang der Magdeburger Straße wurde geschlossen.

Auch die Kinder können sich über neue Spielangebote freuen, so etwa über neue Spielplätze an der Bahnhofstraße und am Waldring sowie über die Klangsteine auf dem Postplatz.
Besonders viele positive Veränderungen gab es im Quartier zwischen Friedhof und Rottmeisterstraße: So konnten die Bewohner des Rolandviertels eine großzügig gestaltete neue Parkanlage, den Rolandgarten, in Besitz nehmen. Die Wohnungsbaugesellschaft saniert ein zentral gelegenes Gebäude und die Wohnungsbaugenossenschaft hat mit dem Bau einer Anlage mit 34 Wohnungen begonnen. Auch die Mieter der Garagen in der Schillerstraße können sich über ein saniertes Umfeld freuen und der Neubaublock an der Köhlerstraße erhielt die lange vermissten zusätzlichen Parkplätze.
Doch nicht nur Straßen und Wohnungen standen im Blickpunkt: Auch die soziale Infrastruktur wurde weiter verbessert: So erhielt die Kindertagesstätte Max und Moritz eine neue Außenspielanlage und auch die Schüler der Grundschule Otto Boye können nun eine modernen Sportanlage und einen schönen Schulhof nutzen.
Ein ganz besonderer Höhepunkt war die Einweihung des sanierten Bahnhofsgebäudes: Das „Eingangstor“ unserer Stadt zeigt sich nun mit einem sinnvollen Nutzungskonzept und optisch ansprechend.
Dies sind nur einige kurze Rückblicke auf die Veränderungen des fast abgelaufenen Jahres. Und auch 2013 wird sich weiteres zum Positiven verändern – versprochen!

Eine schöne Weihnachtszeit und jetzt schon einen guten Rutsch ins neue Jahr wünscht Ihnen Ihr
Norbert Eichler

Kulturkalender 2013 erschienen

Wer da sagt, es sei nichts los, der liegt nicht richtig, sondern ist nur schlecht informiert. Für Abhilfe sorgt der in diesem Jahr quietschblaue Kulturkalender für 2013, der nun kostenlos an vielen öffentlichen Stellen und in zahlreichen Geschäften ausliegt. Auf 38 Seiten sind alle wesentlichen kulturellen Veranstaltungen in Haldensleben und den Ortsteilen verzeichnet, soweit sie zum Redaktionsschluss Anfang Dezember bereits fest standen. Der Kulturkalender entstand in Zusammenarbeit der Stadt Haldensleben mit der ehs-Verlags-GmbH Magdeburg.

Kurz berichtet

Kein Neujahrempfang 2013
Den Neujahresempfang der Stadt Haldensleben in der bekannten Form wird es 2013 nicht mehr geben. Stattdessen wird eine ähnliche Veranstaltung im April des Jahres stattfinden. Im Rahmen dieses Jahresempfanges wird dann auch die Verleihung des Rolandschwertes 2013 stattfinden.

Sondernutzung für Werbetafeln und Warenständer
Die Sondernutzungserlaubnisse für Werbetafeln und Warenständer vor Ladengeschäften müssen für das kommende Jahr neu beantragt werden. Darauf weist das Rechts- und Ordnungsamt hin. Ein entsprechender Antrag kann noch formlos bis zum 31. Dezember 2012 beim Rechts- und Ordnungsamt gestellt werden.

Luftfahrzeugexperten tagten in Haldensleben

Wenn ein Airbus der Lufthansa, ein Eurofighter der Bundeswehr oder der Rettungshubschrauber des Magdeburger Luftrettungsdienstes in die Luft steigen, dann können die Nutzer eines voraussetzen: Nämlich dass sich die Ingenieure, die derartige hoch technisierte Fluggeräte entwickeln, auf einheitliche Standards verständigt haben, was die Berechnung der einzelnen Bauteile angeht. Komplexe Produkte wie Flugzeuge oder Hubschrauber werden in Zusammenarbeit vieler Firmen und Forschungseinrichtungen entwickelt - dass da alle Techniker dieselbe „Sprache“ sprechen müssen, ist entscheidend.

Solchen Fragen widmet sich unter anderen der Industrie-Ausschuss Struktur-Berechnungsunterlagen (IASB. Die 150. Sitzung dieses Gremiums fand vor wenigen Tagen im Innovationszentrum „ InnComposites“ in Haldensleben statt. Experten aus Deutschland, Schweiz und Österreich waren zu Gast im Haldensleben und „... begeistert von dem technischen know-how der Region“, so der Leiter der IASB, Herr Prof. Martin Schagerl von der Technischen Universität Linz. Vertreter namhafter Firmen, wie Airbus, Rolls-Royce, der RUAG Schweiz AG und weitere sowie von Forschungsinstituten wie der Hochschule Magdeburg-Stendal, der TU Linz, der TU Darmstadt und der TU Berlin, brachten in den angesetzten Workshops nennenswerte Ergebnisse vor. „Der Arbeitskreis war bestimmt nicht zum letzten Mal hier“, so das Fazit von Prof. Dr. Jürgen Häberle (ZfL Haldensleben), der den Ausschuss nach Haldensleben geholt hatte. Betreut wurde die Tagung durch die städtische Wirtschaftsförderung.

Macht hoch die Tür...

Frei nach dem bekannten Adventslied konnte die Freiwillige Feuerwehr Hundisburg in der Vorweihnachtszeit ihr frisch renoviertes und mit einer wesentlich größer dimensionierten Toreinfahrt versehenes Gerätehaus wieder in Beschlag nehmen.

Unfallschutzauflagen, vor allem aber die Aussicht auf ein neues Fahrzeug, für das das Gerätehaus eine zu kleine Toreinfahrt besaß, machten den Umbau notwendig. 2013 soll das neue Feuerwehrauto beschafft werden. 55.000 Euro kostete der Umbau und wurde vorrangig durch hiesige Firmen realisiert.

Lob und Ehre für 17 Frauen und Männer

17 Frauen und Männer erhielten zum Internationalen Tag des Ehrenamtes eine Einladung ins Rathaus der Stadt. Festlich wurden die ehrenamtlich aktiven Bürgerinnen und Bürger dort von Bürgermeister Norbert Eichler, Stadtratsvorsitzendem Guido Henke und den Vorsitzenden der Stadtratsfraktionen empfangen.

Bürgermeister Norbert Eichler würdigte die Arbeit der engagierten Bürger und Bürgerinnen:

„Unsere Gesellschaft ist auf das Ehrenamt angewiesen – wir alle benötigen deshalb auch weiterhin Ihr Engagement, , damit unser Gemeinwesen funktioniert, damit den Menschen in unserer Stadt keine soziale Kälte entgegenschlägt“, betonte Eichler.

„Das Ehrenamt kann nur dann funktionieren, wenn der Ehrenamtliche mit seiner Arbeit weitest gehend zufrieden ist, wenn er Freude an seiner Arbeit hat. Erst unter diesen Bedingungen tut man gerne Gutes.

Ehrenamtliche Arbeit darf nicht als selbstverständlich oder eingefahren betrachtet werden. Sie darf nicht nach dem Motto „egal wie und von wem, Hauptsache die Arbeit wird erledigt“ beurteilt werden. Gemeinsam sollten deshalb wir auch in der Zukunft die Werbetrommel für das ehrenamtliche bürgerschaftliche Engagement rühren, damit unsere Stadt ein lebens- und liebenswerter Ort bleibt“, schloss Eichler

Aus ganz verschiedenen Bereichen stammen die Geehrten des Jahres 2012. An der Veranstaltung nahmen teil::

Otto Lange, Inge von Ameln, Daniela Pickert, Nicole Gräger, Ronald Karsten Juhl, Alfred Bedau Wilfried Dobbert, Günter Müller, Gerda Porzelle, Bodo Kretschel, Frank Behr, Peter Jannaschk, Heidemarie Plescher, Elsbeth Mattuczak, Detlef Metze, Eva Fiedler, Carola Juhl, Norbert Torke, Ralf Scharf

Ich hab da was....

Tagtäglich sind Mitarbeiterinnen und Mitarbeiter des Stadthofes, der Stadtwache, des Bauamtes und anderer Bereiche der Stadtverwaltung unterwegs und dennoch können bei vielen Hektarflächen öffentlichen Grüns, mehreren hundert Verkehrsschildern und mehr als 130 Kilometern öffentlicher Straße nicht alle Schäden und Probleme zeitnah erfasst werden.

Helfen Sie uns mit – informieren Sie uns, wenn Sie einem Problem begegnen, etwas nicht richtig funktioniert oder Ihnen ein Missstand auffällt.

Schicken Sie uns diesen Coupon per Post an die Stadt Haldensleben, Abt. 130, 39331 Haldensleben oder faxen Sie uns den Coupon an 03904/479199. Noch schneller geht´s per Internet, per Mail an buergerhinweis@haldensleben.de

Defekte Straßenbeleuchtung

Straßenschäden (bitte genauer beschreiben)

Beschilderung defekt oder unklar

Schäden an öffentlichem Grün (tote Äste etc.)

Verschmutzungen/Müllablagerungen im öffentlichen Raum

Meine sonstige Anregung/mein Hinweis:

Name und Telefonnummer für Rückfragen (freiwillige Angabe)

Klangsteine² auf dem Postplatz

Worte, Musik, Tierstimmen: Wahrhaft ungewöhnliche Töne sind seit einigen Tagen auf dem Postplatz zu vernehmen. „Schuld daran“ ist das Projekt Klangsteine², das Kunst und eine ungewöhnliche Spielmöglichkeit mit einander verbindet. Bei der Einweihung „testeten“ die Kleinsten aus dem Kindergarten Märchenburg trotz der im Schnee teilweise verborgenen Steine aus, was sich hinter dem ungewöhnlichen Projekt verbirgt. Klangsteine² - das sind 36 Glassteine, die sich vor der bunten Säule im Pflaster verbergen. Wenn man auf die Steine tritt, so hört man ein Geräusch, einen Ton, einen Satz. Immer zwei Steine gehören zusammen und leuchten auf, wenn man die passende Lösung gefunden hat.
Entstanden ist das Spielobjekt als Ergebnis eines Künstlerwettbewerbes des Kultur- und Heimatverein e.V. Haldensleben im Jahr 2010. Finanziert wurde dieser Wettbewerb von der Kunststiftung des Landes Sachsen Anhalt, unter dem Motto: „Bespielbare Kunst für die Haldensleber Innenstadt“. Ziel war es, Plätze für Kinder und Erwachsene zu schaffen, an denen man spielend Kunst erleben kann. Im Vordergrund stand eine Spielidee. Es sollte ein Objekt gefunden werden, an dem alle Sinne zum Einsatz kommen. Der Künstler Gisbert Baarmann aus Templin gewann mit seiner Idee Klangsteine² den Wettbewerb .Baarmann erhielt 30.000 Euro, um sein Spiel- und Kunstobjekt zu realisieren. Zwei Drittel der Finanzen stammen aus dem Programm Aktive Stadt- und Ortsteilzentren und ein Drittel sind Eigenmittel der Stadt Haldensleben. „Eine weitere Aufenthaltsattraktivität in dieser Stadt ist entstanden“, sagte Eichler auf dem Postplatz zur Einweihung der Klangsteine.
Technische Schwierigkeiten sorgten dafür, dass das Objekt erst jetzt eingeweiht werden konnte.. Ursprünglich sollte das Spielobjekt bereits im September zum Weltkindertag ein Highlight darstellen. Aber die Verdrahtung der Klangsteine erwies sich als komplizierter als erwartet.
Nun jedoch können Groß und selbst aktiv werden. Eine besondere Variante bietet die Funktion der selbstgesprochenen Texte. Wie ein Echo kann man seine eigenen Worte hören. Weitere Symbole auf der Säule weisen auf verschiedene Spielvarianten hin.
Harald Märtens, Lehrer für Medien in der berufsbildenden Schule in Althaldensleben nahm die Reime und die Musikinstrumente im Tonstudio auf. Viel Zeit investierte er ehrenamtlich in dieses Projekt. Die Funktion der Musik ist in Zusammenarbeit mit der Kreismusikschule Wolmirstedt und Haldensleben entstanden. Die gesprochen Reime stammen von Juliane Blech. Die Hallenser Autorin war 2009 erste Stipendiatin auf Schloss Hundisburg für den Bereich Literatur.

Alles unter einem Dach: Das Mehrgenerationenhaus nimmt Gestalt an

Noch haben die Archäologen das Sagen im Quartier zwischen Bülstringer- und Gröperstraße (siehe Kasten), doch mit den ersten Januartagen werden die Bauarbeiten für den zweiten Abschnitt des Mehrgenerationenhauses beginnen.

2008 hatte sich die Stadt Haldensleben am landesweiten Fördermittel-Wettbewerb „Städte- und wohnungswirtschaftliche Modellprojekte in Sachsen-Anhalt“ mit ihrem Beitrag zur Errichtung eines Mehrgenerationenhauses beworben und zunächst für einen ersten Teilbereich des Mehrgenerationenhauses den Zuschlag erhalten mit 19 Wohnungen und 2 Gewerbeeinrichtungen entstanden bis Januar 2012 an der Bülstringer Straße.

Auf den vorhandenen unbebauten Flächen zur Gröperstraße hin soll nun ein Gebäude geschaffen werden, das als Begegnungsstätte beste bauliche Voraussetzungen bereitstellt, um Menschen aller Altersgruppen aufnehmen und zusammenführen zu können. Es soll jungen und alten Haldensleberinnen und Haldenslebern Lebensraum bieten für Arbeit und Freizeit.

Den Mittelpunkt des Gebäudes stellt der sogenannte „Marktplatz“ dar, um den sich die Seniorentagesstätte und der Kinderspielbereich gruppieren. Auf dem „Marktplatz“ ist auch eine leistungsfähige wie hochqualitative Mittagsgastronomie vorgesehen.

Im ersten Obergeschoss werden sich Räume für gewerbliche Dienstleister sowie die Verwaltung und einige Beratungsräume befinden. Im zweiten Obergeschoss sind die Räume der Familien-, der Schwangeren- und der Schuldnerberatung geplant.

Wesentlicher Gedanke des Projektes ist die Bündelung vieler Einrichtungen an einem Ort. Dies soll der Kommunikation zwischen den Generationen dienen, aber auch zu Synergieeffekten führen, in dem Flächen wie der Veranstaltungsbereich oder der Marktplatz gemeinschaftlich genutzt werden können.

Mit den Rohbauarbeiten soll im Frühjahr 2013 begonnen werden. Der Abschluss ist für den Herbst 2014 vorgesehen.

Das Mehrgenerationenhaus soll, wie hier auf der Simulation zu sehen, die vorhandenen Baustrukturen aufgreifen und sich einpassen

Balken beweist: Haldensleben an der „richtigen Stelle“

Das seltsame Geschäft der Archäologie: Ein unscheinbarer Balken versetzt derzeit die Archäologen auf dem Ausgrabungsfeld zwischen Bülstringer und Gröperstraße in Hochstimmung. Denn erhaltenes organisches Material wie den Holzpfahl zu finden, ist eher der „Vierer im Lotto“ für die Ausgräber. Es ermöglicht eine jahrgenaue Bestimmung seines Ursprungs. Der Balken entstammt einem 1168 gefällten Baum.

Diese jahrgenaue Bestimmung des gefundenen Balkens ist ein wesentlicher wissenschaftlicher Nachweis für das, was bislang als selbstverständlich vermutet, aber letztlich überhaupt nicht sicher war: Ganz offensichtlich stand die von Heinrich dem Löwen errichtete erste Stadt Haldensleben an derselben Stelle wie die heutige, im 13. Jahrhundert angelegte Altstadt.

Bis Weihnachten wird ein Team von 10 Mitarbeitern des Landesamtes für Archäologie und Denkmalpflege auf dem Gelände des künftigen Mehrgenerationenhauses noch graben. Bislang konnten die Archäologen rund 1.000 Funde bergen, die aus dem 12. Jahrhundert bis zur Neuzeit stammen.

Alte Brunnen wie dieser sind Fundgruben für Archäologen (Foto: LDA)

Stadt Haldensleben
Der Bürgermeister

Amtliche Bekanntmachung

Der **Stadtrat** des Stadtrates der Stadt Haldensleben hat in seiner **öffentlichen und nichtöffentlichen Sitzung** am 29.11.2012 folgende Beschlüsse gefasst:

1. Rücküberweisung des Antrages der Fraktion FW/pro Althaldensleben hinsichtlich Burg „Niendorf“ in
2. alle Ausschüsse zur weiteren Beratung unter Einbeziehung der Bürger
3. Durchführung eines Bürgerentscheides im Jahre 2013 zur Suche eines Standortes für die Burg
4. „Niendorf“
5. Abberufung von Stadträtin Regina Blenkle aus dem Aufsichtsrat der Wohnungsbaugesellschaft
6. Haldensleben
7. Beschluss über eine außerplanmäßige Ausgabe für die vertiefende Planung der Alternativtrassíerung der B 245 n im Bereich zwischen B 71 und Mittellandkanal
8. Ernennung des stellvertretenden Ortswehrleiters der Ortsfeuerwehr Hundisburg zum Ehrenbeamten
9. Änderung der Gemeindegrenze
10. Behandlung der Anregungen und Beschluss zur Feststellung der Neufassung des Flächennutzungsplanes der Stadt Haldensleben mit den Ortsteilen Hundisburg, Satuelle, Uthmöden und Wedringen.
11. Einleitung der 3. vereinfachten Änderung des Bebauungsplanes „Magdeburger Straße/Ecke Burgwall“ mit Städtebaulichem Vertrag
12. Beschluss zur Einleitung einer 4. vereinfachten Änderung des Bebauungsplanes Wohngebiet „Am Klingteich“, Haldensleben, mit städtebaulichem Vertrag. Billigung des Entwurfes und Beschluss zur Auslegung und zur Beteiligung der berührten Behörden und sonstigen Trägern öffentlicher Belange
13. Verkauf von Grundstücksteilflachen im Gewerbegebiet Wedringen Süd

Haldensleben, den 04. Dezember 2012

Eichler

Stadt Haldensleben
Der Bürgermeister

Haldensleben, den 19. November 2012

Allgemeinverfügung über die Öffnungszeiten von Verkaufsstellen aus besonderem Anlass an Sonn- und Feiertagen im Jahr 2013 in Haldensleben

Auf der Grundlage des § 7 des Gesetzes über die Ladenöffnungszeiten im Land Sachsen-Anhalt (LÖffZeitG LSA) vom 22. November 2006 (GVBl. LSA 2006, S. 528) i.V. mit den §§ 64 bis 71 der Gewerbeordnung in der Fassung der Bekanntmachung vom 22.02.1999 (BGBl. S. 202), zuletzt geändert durch Artikel 4 Abs. 14 des Gesetzes vom 29.07.2009 (BGBl. S.2258) erlaubt die Stadt Haldensleben, dass Verkaufsstellen im Sinne des § 2 Abs. 1 LÖffZeitG LSA aus besonderem Anlass an folgenden Sonntagen im Jahr 2013 geöffnet werden:

1. Verkaufssonntage:

Jacobimarkt	24. März 2013
Altstadtfest	25. August 2013
Sternenmarkt	08. Dezember 2013

2. Geöffnet werden darf in der Stadt Haldensleben einschließlich Ortsteile im Zeitraum 13.00 Uhr bis 18.00 Uhr.
3. An den Sonnabenden vor den unter Punkt 1. genannten Sonntagen wird die Öffnung bis 24.00 Uhr erlaubt.
4. Diese Verfügung tritt am Tag nach ihrer Bekanntmachung in Kraft.

Begründung:
Um den Möglichkeiten und Erfordernissen des Gesetzes über die Ladenöffnungszeiten gerecht zu werden, bedarf es der vorstehenden Regelungen, zu denen die Stadt Haldensleben berechtigt ist. Verkaufsstellen dürfen aus besonderem Anlass an höchstens vier Sonn- und Feiertagen für fünf zusammenhängende Stunden geöffnet werden. Die Stadt Haldensleben hat sich dazu

entschlossen, in Abstimmung mit dem Verein „Wir für Haldensleben i.G.“die Termine für das gesamte Stadtgebiet einheitlich zu gestalten, damit die Anforderungen an den besonderen Anlass (Veranstaltung, Volksfest
o. ä.) erfüllt sind.

Rechtsbehelfsbelehrung:

Gegen diese Verfügung kann Widerspruch innerhalb eines Monats nach Bekanntgabe schriftlich oder zur Niederschrift bei der Stadt Haldensleben, Markt 20–22, 39340 Haldensleben erhoben werden.

Eichler
Bürgermeister

Stadt Haldensleben
Der Bürgermeister

Haldensleben, den 06.11.2012

Widmung des „Historischen Jagdzimmers“ und der Freifläche „Parkterrasse“ auf Schloss Detzel zur Durchführung von Eheschließungen und zur Begründung von Lebenspartnerschaften

Beschlussfassung:
Hiermit widme ich das „Historische Jagdzimmer“ sowie die Freifläche „Parkterrasse“. des Schlosses Detzel, 39345 Satuelle, Schloss Detzel 1 zur Durchführung von Eheschließungen und zur Begründung von Lebenspartnerschaften ab 01.01.2013.

Gesetzliche Grundlagen:
§§ 11 ff Personenstandsgesetz, insbesondere § 14
Nr. 14 PStG-VwV – Eheschließung
Nr. 24 der Verwaltungsvorschrift des Landes Sachsen-Anhalt zur Ausführung des Personenstandsgesetzes

Begründung:
Im Schloss Detzel bietet das historische Jagdzimmer den würdevollen Rahmen für eine Trauung. Bis zu 30 Gäste können hier an der Zeremonie teilnehmen. Das denkmalgeschützte Jagdzimmer ist in wesentlichen Teilen im Originalzustand von 1844 erhalten. Durch das imposante Portal betritt das Brautpaar das großzügige Foyer, um dann zu den wartenden Gästen zur Trauungszeremonie in das geschmückte Jagdzimmer einzutreten.

Die Trauung auf der Parkterrasse ist der ideale Ort für Hochzeiten unter freiem Himmel. Unter alten Bäumen und einem Sonnensegel, umgeben von Blumen finden das Brautpaar und die Gäste einen außergewöhnlichen Platz für diesen besonderen Moment vor. Die Terrasse bietet Sitzplätze für bis zu 40 Personen.
Eine ordnungsgemäße Eheschließung unter Wahrung datenschutzrechtlicher Belange ist sichergestellt.

Bei Schloss Detzel handelt es sich um ein privates Gebäude.
Die Nutzung ist durch Nutzungsvertrag mit den Eigentümern vom 22.10./24.10.12 rechtlich gesichert.

Festsetzungen:
Die Eheschließungen erfolgen, soweit dies die Terminlage der Standesbeamten zulässt.

Es werden Gebühren für die Vornahme der Eheschließung außerhalb der üblichen Öffnungszeiten des Standesamtes erhoben.

Eichler

Stadt Haldensleben
Der Bürgermeister

Öffentliche Bekanntmachung

Inkrafttreten der 4. Änderung des Bebauungsplanes „ Bülstringer Straße/Satueller Straße“, Haldensleben

Der Stadtrat der Stadt Haldensleben hat in seiner öffentlichen Sitzung am 31.08.2012 die 4. Änderung des Bebauungsplanes „Bülstringer Straße/ Satueller Straße“, Haldensleben, gemäß § 10 i.V.m. § 12 Baugesetzbuch (BauGB) in seiner derzeit gültigen Fassung und des § 6 der Gemeindeordnung des Landes Sachsen-Anhalt (GO LSA) als Satzung beschlossen (Beschluss-Nr. 244-(V.)/2012).

Der Planbereich ist in dem beigefügten Kartenausschnitt dargestellt.

Maßgebend ist der Entwurf des Bebauungsplanes einschließlich Begründung in der Fassung vom Juni 2012. Da die 4. Änderung des Bebauungsplanes „Bülstringer Straße/ Satueller Straße“, Haldensleben, gegenwärtig noch nicht gemäß § 8 (2) Baugesetzbuch (BauGB) aus dem derzeit wirksamen Flächennutzungsplan entwickelt ist, wurde die 4. Änderung des Bebauungsplanes „Bülstringer Straße/ Satueller Straße“ der höheren Verwaltungsbehörde zur Genehmigung vorgelegt.

Der Landkreis Börde hat die 4.Änderung des Bebauungsplanes „Bülstringer Straße/ Satueller Straße“ mit Erlass vom 27.11.2012 (Az: 3290-2012-sa) als vorzeitigen Bebauungsplan genehmigt. Die Genehmigung des vorzeitigen Bebauungsplanes durch die höhere Veraltungsbehörde wird hiermit bekannt gemacht. Die 4. Änderung der Bebauungsplans „Bülstringer Straße/Satueller Straße“, tritt gemäß § 10 (3) BauGB mit dieser Bekanntmachung in Kraft.

Der Bebauungsplan kann einschließlich seiner Begründung beim Stadtbauamt Haldensleben, Markt 21-22, während der üblichen Dienststunden eingesehen werden. Jedermann kann den Bebauungsplan einsehen und über seinen Inhalt Auskunft verlangen. Auf die Vorschriften des § 44 Abs. 3 S. 1, 2 BauGB über die Fälligkeit etwaiger Entschädigungsansprüche, deren Leistung schriftlich beim Entschädigungspflichtigen zu beantragen ist und des § 44 Abs. 4 BauGB über das Erlöschen von Entschädigungsansprüchen, wird verwiesen.

Es wird darauf hingewiesen, dass die die Verletzung der in § 214 Abs. 1 S. 1 Nr. 1 bis 3 BauGB bezeichneten Verfahrens- und Formvorschriften, eine unter Berücksichtigung des § 214 Abs. 2 beachtliche Verletzung der Vorschriften über das Verhältnis des Bebauungsplanes und des Flächennutzungsplanes und nach § 214 Abs. 3 Satz 2 beachtliche Mängel des Abwägungsvorganges nur beachtlich sind, wenn sie innerhalb von einem Jahr seit dieser Bekanntmachung schriftlich gegenüber der Gemeinde geltend gemacht worden sind. Der Sachverhalt, der die Verletzung begründet, ist darzulegen.

Ein Normenkontrollantrag gemäß § 47 Verwaltungsgerichtsordnung (VwGO) gegen diesen Bebauungsplan ist unzulässig, wenn die den Antrag stellende Person nur Einwendungen geltend macht, die sie im Rahmen dieser öffentlichen Auslegung nicht oder nicht rechtzeitig geltend gemacht hat, aber hätte geltend machen können.

Haldensleben, den 12.12.2012

Eichler

Stadt Haldensleben
Der Bürgermeister

Öffentliche Bekanntmachung

Beschluss (Beschluss-Nr. 248-(V.)/2012) zur Einleitung einer 3. vereinfachten Änderung des Bebauungsplanes „Magdeburger Straße/ Ecke Burgwall“, Haldensleben

Der Stadtrat der Stadt Haldensleben hat in seiner öffentlichen Sitzung am 29.11.2012 gemäß § 13 BauGB beschlossen, eine 3. vereinfachte Änderung des Bebauungsplanes „Magdeburger Straße/ Ecke Burgwall“ einzuleiten.

Der Geltungsbereich ergibt sich aus dem angeführten Kartenausschnitt.

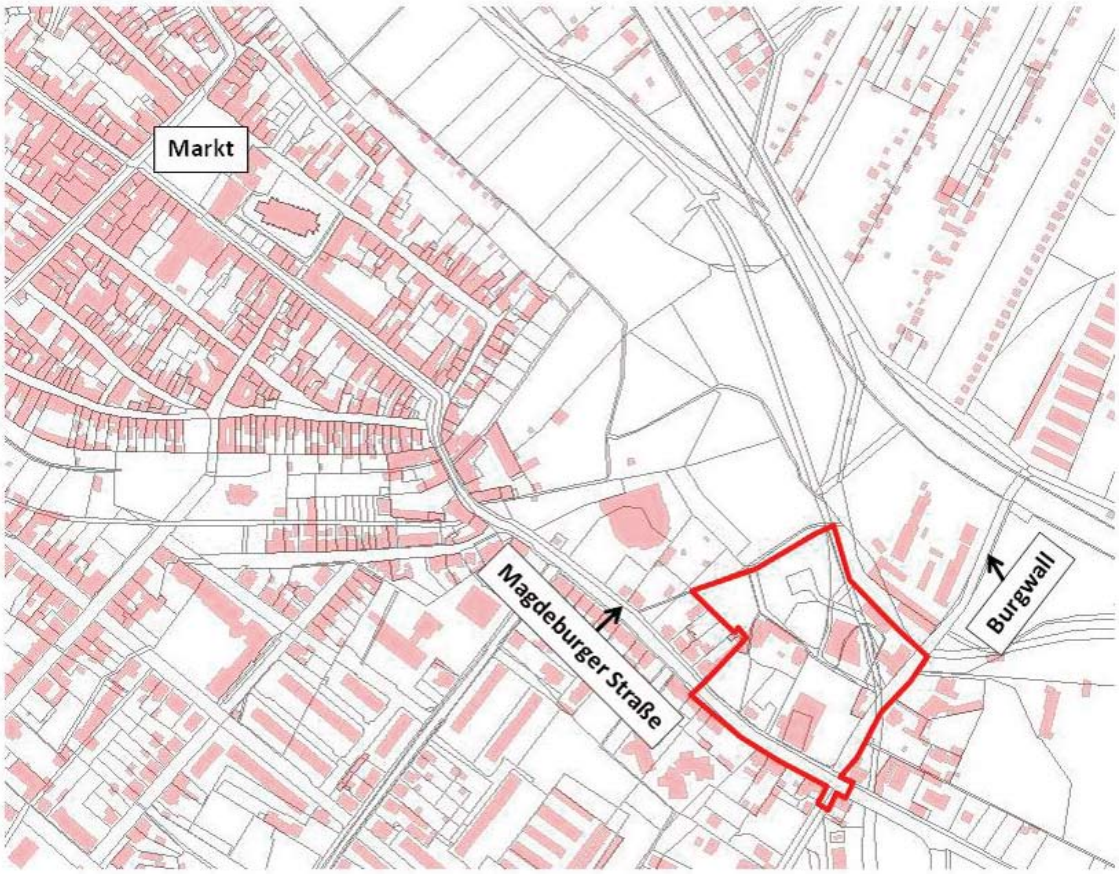

Die ALDI Immobilienverwaltung GmbH & Co.KG beabsichtigt die Erweiterung der Filiale in der Magdeburger Straße um eine zusätzliche Verkaufsfläche von 119 m². Mit der 3. vereinfachten Änderung des Bebauungsplanes „Magdeburger Straße/ Ecke Burgwall“ werden die planungsrechtlichen Voraussetzungen für diese Erweiterung geschaffen.

Die erforderlichen Änderungen berühren nicht die Grundzüge der Planung, es besteht keine Pflicht zur Durchführung einer Umweltprüfung gemäß § 2 (4) BauGB i. V. mit der Anlage 1 zum Gesetz und es gibt keine Anhaltspunkte für eine Beeinträchtigung der in § 1 (6) Nr. 7 Buchstabe b BauGB genannten Schutzgüter. Das erforderliche 2. Änderungsverfahren wird aus diesem Grunde im vereinfachten Verfahren nach § 13 BauGB durchgeführt. Von der frühzeitigen Unterrichtung und Erörterung nach § 3 (1) BauGB und § 4 (1) BauGB wird gemäß § 13 (2) Nr. 1 BauGB abgesehen.

Haldensleben, den 12.12.2012

Eichler

Amt für Landwirtschaft, Flurneuordnung
und Forsten Altmark
Außenstelle Salzwedel
Buchenallee 3
29410 Salzwedel

Salzwedel, den 1.11.2012

43.3- Vereinfachtes Flurbereinigungsverfahren Calvörder Drömling
Verf.-Nr. 611-36SAW602

Öffentliche Bekanntmachung

Aufforderung zur Anmeldung unbekannter Rechte im Vereinfachten Flurbereinigungsverfahren Calvörder Drömling

Mit Beschluss vom 05.09.2006 des Amtes für Landwirtschaft, Flurneuordnung und Forsten Altmark wurde das Vereinfachte Flurbereinigungsverfahren Calvörder Drömling angeordnet.
Es wurden 2 Änderungsbeschlüsse für das Vereinfachte Flurbereinigungsverfahren Calvörder Drömling angeordnet, durch welche sich das Verfahrensgebiet geändert hat.

Gemäß dem beigefügten Verzeichnis der Verfahrensflurstücke

werden hiermit die Inhaber von Rechten, die aus dem Grundbuch nicht ersichtlich sind, aber zur Beteiligung am Flurbereinigungsverfahren berechtigen nach § 14 Abs.1 Flurbereinigungsgesetz (FlurbG) aufgefordert, ihre Rechte innerhalb von drei Monaten nach Bekanntgabe dieses Beschlusses beim

Amt für Landwirtschaft, Flurneuordnung und Forsten Altmark,
Außenstelle Salzwedel Buchenallee 3, 29410 Salzwedel

anzumelden.

Werden Rechte erst nach Ablauf dieser drei Monate angemeldet oder nachgewiesen, kann die Flurbereinigungsbehörde die bisherigen Verhandlungen und Festsetzungen gelten lassen (§ 14 Abs. 2 FlurbG).
Der Inhaber eines in § 14 Abs. 1 FlurbG bezeichneten Rechts muss die Wirkung eines vor der Anmeldung eingetretenen Fristablaufs ebenso gegen sich gelten lassen wie der Beteiligte, demgegenüber die Frist durch Bekanntgabe des Verwaltungsaktes zuerst in Lauf gesetzt worden ist (§ 14 Abs. 3 FlurbG).

Im Auftrag

gez.
Katrin Jordan

Amt für Landwirtschaft,
Flurneuordnung und Forsten Altmark (Flurbereinigungs- und Flurneuordnungsbehörde)
Akazienweg 25, 39576 Stendal/Sachsen-Anhalt

Stand 06.11.2012

Flurbereinigung Calvörder Drömling

Flurbereinigungsverzeichnis Verfahrensflurstücke

Gemarkung Jeseritz, Flur 4
1, 2, 3/1, 3/2, 4, 5, 6, 7, 8, 9, 10, 11, 12, 14, 20, 37, 38, 39, 40, 41, 42, 60, 61, 62, 63, 64, 65, 66, 67, 68, 69, 70, 71, 72, 73, 74, 75, 76, 77, 78, 79, 80, 81, 82, 83, 84, 85, 86, 88, 90, 91, 92, 93, 94, 95, 96, 97, 99, 100, 101, 102, 103, 104, 106, 107, 108, 109, 110, 111, 112, 113, 114, 115, 116, 117, 118, 119, 120, 121, 123, 125, 127

Flächengröße der beteiligten Flurstücke der Flur:	115,2101 ha
Anzahl der beteiligten Flurstücke der Flur:	82

Gemarkung Jeseritz, Flur 5
12, 14, 22, 48
Flächengröße der beteiligten Flurstücke der Flur: 8,5923 ha
Anzahl der beteiligten Flurstücke der Flur: 4

Gemarkung Berenbrock, Flur 1
1, 2, 3, 4, 5, 6, 7, 8, 9, 10, 11, 12, 13, 14, 15, 17, 18, 19, 20, 21, 22, 23, 24, 25, 26, 27, 28, 29, 30, 31, 32, 33, 34, 35, 36, 37, 38, 39, 40, 41, 42, 43, 44, 45/1, 45/2, 45/3, 66, 113
Flächengröße der beteiligten Flurstücke der Flur: 50,4168 ha
Anzahl der beteiligten Flurstücke der Flur: 48

Gemarkung Calvörde, Flur 1
1, 2, 3, 4, 5, 6, 7, 8, 9, 10, 11, 12, 13, 14, 15, 16, 17, 18, 19, 20, 21, 22, 23, 24, 25, 26, 27, 28, 29, 30, 31, 32, 33, 34, 35, 36, 37, 38, 39, 40, 41, 42, 43, 44, 45, 46, 47, 48, 49, 50, 51, 52, 53, 54, 55, 56, 57, 58, 59, 60, 61, 62, 63, 64, 65, 66, 67, 68, 69, 70, 71, 72, 73, 74, 75, 76, 77, 78, 79, 80, 81, 82, 83, 84, 85, 86, 87, 88, 89, 90, 91, 92, 93, 94, 95, 96, 97
Flächengröße der beteiligten Flurstücke der Flur: 125,7353 ha
Anzahl der beteiligten Flurstücke der Flur: 97

Gemarkung Calvörde, Flur 2
40, 51, 53, 54, 55, 56, 57, 58, 59, 60, 61, 62, 63, 64, 65, 66, 67, 68, 69, 70, 71, 72, 73, 74, 75, 76, 77, 78, 79, 80, 82, 83, 84, 87, 88, 89, 90, 91, 92, 93, 94, 95, 96, 97, 98, 99, 100, 101, 102, 103, 104, 105, 106, 107, 108, 109, 110, 111, 112, 113, 114, 115, 116, 117/1, 117/2, 120, 121, 122, 123, 124, 125, 126, 127, 128, 129, 130, 131, 132, 133, 134, 135, 136, 137, 138, 139, 140, 141, 142, 143, 144, 145, 146, 147, 148, 149, 150, 151, 152, 153, 154, 155, 156, 157, 158, 159, 160, 161, 162, 163, 164, 165, 166, 167, 199, 201, 203, 205, 207, 209, 211, 213, 215, 217, 219, 220, 223, 225, 226, 228, 229, 230, 231, 232
Flächengröße der beteiligten Flurstücke der Flur: 199,5696 ha
Anzahl der beteiligten Flurstücke der Flur: 133

Gemarkung Calvörde, Flur 3
17, 18, 19, 20, 21, 22, 23, 24/1, 26, 27, 29, 30, 31, 32, 33, 34, 35, 36, 37, 38, 39, 40, 41, 42, 43, 44, 45, 47, 48, 49, 50, 51, 52, 53, 54, 55, 56, 57, 58, 59, 60, 61, 62, 63, 64, 65, 66, 67, 68, 93/46, 94/46, 120/14, 124, 125, 126, 127, 128, 129, 130, 131, 132, 134, 135, 137, 138, 140, 141, 143, 144, 145, 146, 148, 149, 150, 152, 153, 154, 155, 156, 157, 158, 159, 160, 161, 162, 163, 164, 165, 166, 167, 169, 171
Flächengröße der beteiligten Flurstücke der Flur: 92,1606 ha
Anzahl der beteiligten Flurstücke der Flur: 92

Gemarkung Calvörde, Flur 4
15, 60, 61, 69, 70/1, 70/2, 118, 119, 120, 121, 124, 125, 126, 127, 128, 129, 130, 131, 132, 133, 134, 135, 136, 137, 390, 391, 506, 507, 509, 511, 513, 515, 517, 521, 523, 525, 528, 548, 549, 550, 574, 575, 576, 577, 578, 579, 595, 596
Flächengröße der beteiligten Flurstücke der Flur: 66,1980 ha
Anzahl der beteiligten Flurstücke der Flur: 48

Gemarkung Grauingen, Flur 4
4/1, 5/2, 23, 34/8, 35/8, 70/19, 71/17, 72/18, 73/17, 74/18, 130/19, 138/22, 153, 154, 156, 159, 160, 161, 162, 163, 164, 165, 166, 168, 169, 171, 172, 174, 175, 177, 178, 180, 181, 186, 187, 189, 190, 192, 193, 212
Flächengröße der beteiligten Flurstücke der Flur: 14,0824 ha
Anzahl der beteiligten Flurstücke der Flur: 40

Gemarkung Mannhausen, Flur 1
15, 16/1, 16/2, 18/1, 41, 43
Flächengröße der beteiligten Flurstücke der Flur: 3,1410 ha
Anzahl der beteiligten Flurstücke der Flur: 6

Gemarkung Mannhausen, Flur 2
1, 2, 3, 4/1, 7, 8/1, 9/1, 9/2, 9/3, 9/4, 9/5, 9/6, 9/7, 9/8, 9/9, 9/10, 9/11, 9/12, 9/13, 9/14, 9/15, 9/16, 9/17, 9/18, 15/1, 16, 17, 18, 19, 20/1, 21/1, 21/2, 27/1, 27/2, 30/1, 30/2, 39/1, 39/2, 39/3, 39/4, 39/5, 39/6, 39/7, 39/8, 39/9, 39/10, 39/11, 39/12, 39/13, 39/14, 39/15, 39/16, 39/17, 39/18, 39/19, 39/20, 39/21, 39/22, 39/23, 39/24, 39/25, 39/26, 39/27, 39/28, 39/29, 39/30, 39/31, 39/32, 39/33, 39/34, 39/35, 39/36, 39/37, 39/38, 39/39, 39/40, 39/41, 39/42, 41/1, 41/2, 41/3, 41/4, 41/5,

42/1, 42/2, 44/1, 47/1, 50/1, 54, 55/1, 56, 57, 58, 59/1, 61, 62, 63/1, 63/2, 63/3, 68/1, 68/2, 68/3, 68/4, 70/1, 77/8, 84/1, 86/1, 91/8, 92/8, 94/8, 95/8, 96/8, 97/8, 98/8, 99/8, 101/8, 102/8, 103/8, 104/8, 107/8, 108/8, 110/60, 111/60, 112/60, 113/8, 120/68, 123/68, 131/68, 132/68, 135/68, 136/68, 137/68, 141/40, 142/40, 143/40, 144/40, 145/40, 152/40, 153/27, 154/27, 159/27, 160/27, 161/27, 162/27, 163/30, 164/30, 165/30, 166/29, 167/29, 168/29, 169/29, 170/29, 171/30, 172/30, 174/30, 175/41, 176/41, 177/41, 178/41, 179/41, 180/41, 181/41, 205/20, 210/21, 225/70, 235/68, 236/68, 237/68, 238/68, 239/68, 240/68, 241/68, 242/68, 243/63, 246/63, 247/63, 251, 252, 253, 254

Flächengröße der beteiligten Flurstücke der Flur: 281,4959 ha
Anzahl der beteiligten Flurstücke der Flur: 180

Gemarkung Mannhausen, Flur 3

1, 2, 3, 4, 5, 7/1, 8, 9, 10, 11, 12, 13, 14/1, 16/1, 18, 21/1, 22, 23, 30/1, 30/2, 30/3, 31/1, 31/2, 31/3, 31/4, 31/5, 31/6, 31/7, 31/8, 34/1, 34/2, 34/3, 34/4, 34/6, 34/8, 34/9, 34/10, 34/11, 35/3, 37, 40/1, 40/2, 54/2, 54/3, 58/1, 58/11, 151/6, 152/6, 153/6, 155/44, 267/45, 281/24, 304/42, 310/44, 339/31, 340/32, 345/40, 346/24, 347/24, 405, 407, 408, 409, 410, 411, 412, 413, 414, 415, 416, 417, 418, 419, 420, 421, 422, 423, 424, 425, 426, 427, 428, 429, 430, 431, 432, 433, 434, 435, 436, 437, 438, 439, 440, 441, 442, 443, 444, 445, 455, 458, 459

Flächengröße der beteiligten Flurstücke der Flur: 146,5746 ha
Anzahl der beteiligten Flurstücke der Flur: 102

Gemarkung Mannhausen, Flur 4

225

Flächengröße der beteiligten Flurstücke der Flur: 15,0892 ha
Anzahl der beteiligten Flurstücke der Flur: 1

Gemarkung Mannhausen, Flur 5

213

Flächengröße der beteiligten Flurstücke der Flur: 6,2180 ha
Anzahl der beteiligten Flurstücke der Flur: 1

Gemarkung Velsdorf, Flur 1

1, 2, 3, 4, 5, 6, 7, 8, 9, 10, 11/1, 11/2, 11/3, 11/4, 11/5, 11/6, 11/7, 11/8, 11/9, 12/1, 12/2, 12/3, 12/4, 12/5, 12/6, 12/7, 13, 14/2, 14/3, 14/4, 15, 16, 17, 18, 19, 20, 21, 22, 23, 24, 25, 26, 27, 28, 29, 30/1, 30/2, 30/3, 30/4, 30/5, 30/6, 31, 32/1, 32/2, 40, 41, 46/2, 46/3, 53/1, 54, 55, 110, 111, 112, 113, 114, 115, 116, 117, 118, 119, 120, 469, 471, 472, 473, 474, 475, 476, 477, 478, 479, 480, 481, 484, 485, 486, 487, 503, 504, 506, 508, 510

Flächengröße der beteiligten Flurstücke der Flur: 176,9858 ha
Anzahl der beteiligten Flurstücke der Flur: 93

Verfahren

Flächengröße der beteiligten Flurstücke am Verfahren: 1.301,4696 ha
Anzahl der beteiligten Flurstücke am Verfahren: 927

Hinweis auf eine amtliche Bekanntmachung

Das Amt für Landwirtschaft, Flurneuordnung und Forste Mitte, Außenstelle Wanzleben
gibt öffentlich bekannt den

ANORDNUNGSBESCHLUSS
vom 12.12.2012

Bodenordnungsverfahren Eichenbarleben-Olbe,
Landkreis Börde, Verf.-Nr. BK 0013

Die vollständigen Unterlagen können vom 02.01.2013 bis 18.01.2012 während der Sprechzeiten im Bürgerbüro des Rathauses, Markt 20-22 in Haldensleben eingesehen werden.
Dieser Beschluss mit Begründung, Verzeichnis der Verfahrensflurstücke und Gebietskarte wird auch im Internet unter
www.alff-mitte.sachsen-anhalt.de /Aktuelles/Flurneuordnung/Eichenbarleben-Olbe
zur Einsichtnahme bereitgehalten.

Heureka! Uthmöden hat eine Heuherberge...

Ein 200 Jahre altes, liebevoll instand gesetztes Haus bietet seit kurzem den baulichen Rahmen für die Heuherberge in Uthmöden.
Das alte Gebäude wurde mit Geldern aus dem Förderplan Leader und städtischen Eigenmitteln umfassend saniert und bietet neben der Heuherberge auch Platz für ein Bürgerbüro für den Ortsrat und auch der Jugendclub wurde wieder integriert. Betrieben wird die Herberge vom Verein Georgshof. Von dessen Vorsitzenden, Stefan Briza, stammt auch die Idee für die ungewöhnliche Herberge. Die Kosten für die Sanierung betrugen 381.000 Euro. 22.000 Euro gingen in die Ausstattung.
Hauptsächlich sollen Radfahrtouristen und Teilnehmer von Kursen auf dem Kunstzentrum Georgshof die Kunden sein.

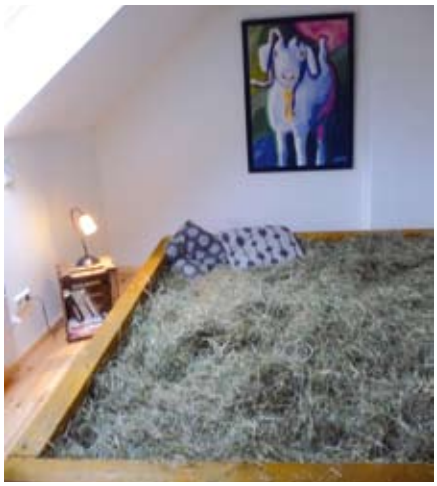

Die Stadt Haldensleben bietet das Grundstück Magdeburger Straße 46 zum Verkauf an.

Kaufgegenstand sind die Flurstücke 3601 und 244/8 der Flur 4 in der Gemarkung Haldensleben in Größe von gesamt 535 m².

Das Grundstück liegt im förmlich festgelegten Sanierungsgebiet der Stadt Haldensleben.

Der Kaufpreis beträgt 1,00 €
Das Grundstück wurde im Rahmen des Architektenwettbewerbs „Mut zur Lücke“ überplant. Als mögliche Bebauung wurden in diesem Zusammenhang ein Mehrfamilienhaus bzw. Reihenhaus für bis zu vier Familien oder zwei Einfamilienhäuser vorgeschlagen. Der rückwärtige Hofbereich bietet Platz für Terrassen mit Gartenanbindung. Die umgebende, schützende Mauer gewährleistet einen sicheren Spielbereich für Kinder.
Das Grundstück stellt bei einer Neubebauung eine Kombination aus zentrumsnahem Wohnen in Verbindung mit allen Vorteilen eines Ein- bzw. Mehrfamilienhauses in der Innenstadt dar.
Vorschlag für eine mögliche Neubebauung (Platz 1 des Architektenwettbewerbs)

Familiengrundstück gemäß Handlungsrahmen der Stadt Haldensleben

Die Stadt Haldensleben bietet ein Grundstück im Durchgang zum Gärhof an.
Gegenstand sind die Flurstücke 215/1, 215/2 und 216 der Flur 38 in Größe von gesamt 368 m² in der Gemarkung Haldensleben. Das Grundstück ist unbebaut.

Das Grundstück liegt im förmlich festgelegten Sanierungsgebiet der Stadt Haldensleben.

Die Stadt Haldensleben bietet das Grundstück in der

Gemarkung:	Uthmöden,
Flur:	4,
Flurstück:	497,
Größe:	866 m²,
Lage:	Erknerstraße

zum Verkauf an.

Das vorgenannte Grundstück ist geeignet zum Zwecke der Wohnbebauung. Hierzu liegt ein positiver Vorbescheid des Landkreises Börde zur Errichtung eines Einfamilienhauses vor.

Der Kaufpreis beträgt insgesamt 13.000,00 €.

Die Stadt Haldensleben bietet das Gebäude der ehemaligen Obdachlosenunterkunft in Haldensleben, Zollstraße 7 zum Verkauf an. Das Grundstück Zollstraße 7 liegt in mittelbarer Nähe zum „Hauptbahnhof“ in Haldensleben.
In der Baulichkeit befinden sich insgesamt 5 Wohnräume, 2 Nasszellen mit Dusche, WC und Waschbecken sowie ein Heizraum mit Heizungsanlage.
Das Mindestgebot beträgt 15.000,00 €

Interessenten für die o. g. Grundstücksangebote bewerben sich bitte schriftlich bei der Stadt Haldensleben, Abt. Liegenschaften, Markt 20–22, 39340 Haldensleben oder per Mail unter Grundstuecke@Stadt-Haldensleben.de.

Telefonische Auskünfte erhalten Sie unter der Telefonnummer 03904/479-138.

Musiknoten in der Bibliothek

Wussten Sie schon, dass es in der Stadt- und Kreisbibliothek Haldensleben auch Noten für unterschiedliche Instrumente gibt? Neben diversen Anfängerheften wie z.B. Klavier- und Flötenschulen für die Kleinsten oder „Mein Weg zum Keyboardspiel“ befinden sich u.a. auch Klavierbearbeitungen von Harry Potter und Adèle sowie Bücher für Drummer und Anleitungen zum Singen im Bestand. Zwar hat die Bibliothek am 24. und 31. Dezember geschlossen, sollten Sie aber die Tage dazwischen für eine Schmökerstunde nutzen wollen, so stehen Ihnen die Mitarbeiterinnen der Bibliothek am Donnerstag von 10 bis 18 Uhr, am Freitag von 13 bis 16 Uhr und am Samstag von 10 bis 12 Uhr gerne zur Verfügung. Schauen Sie doch mal vorbei!

Foto: Tom Preim mit Klavier- und Gitarrennoten

KulturFabrik

10. Januar, 19.00 Uhr
Kabarett „Nach Hengstmanns“ mit Frank, Sebastian und Tobias Hengstmann „Allein zu dritt“, VVK: 12,00 € (erm.*: 10,00 €); AK: 14,00 € (erm.*: 12,00 €)

15. Januar, 19.00 Uhr
FabrikKino präsentiert Roman Polanskis „Der Gott des Gemetzels“, Komödie / Drama, F/D/PL 2011, FSK: ab 12 Jahre, 80 Min., UKB: 3,50 €

16. Januar, 19.00 Uhr
Philosophischer Salon mit Janina Otto (Magister Artium Philosophie): „Nichts ist im Verstand, was nicht vorher in den Sinnen war“ – Der Empirismus von John Locke, Eintritt: frei,

17. Januar, 19.00 Uhr
Diashow von und mit dem Weltenradler Thomas Meixner: „Die Orient Tour: mit dem Fahrrad von Kleinasien zum Sinai“
VVK: 8,00 € (erm.*: 6,00 €);
AK: 10,00 € (erm.*: 8,00 €)

= ermäßigungsberechtigt sind Schüler, Studenten sowie Schwerbehinderte nach Vorlage eines gültigen Dokuments

Hundisburg

20. Januar 17.00 Uhr
„Warum lächelt Mona Lisa?“ Musik zur Zeit Leonardo da Vincis mit June Telletxea (Gesang) – Thomas Friedlaender (Zink und Perkussion) – Andreas Arend (Laute und Rezitation im Schloss Hundisburg, Hauptsaal

Althaldensleben

21. Dezember, 19.00 Uhr,
22. Dezember, 16.00 Uhr,
23. Dezember., 16.00 Uhr
Weihnachtliches KONZERT mit Klängen von Renaissance bis Moderne in der Alten Fabrik, im Goethesaal in Althaldensleben.
Das Ensemble unter Anna Moritz möchte weihnachtlich in die Musikwelt entführen.
Vorverkauf: Firma Moritz Kirchstraße 5, 39340 Haldensleben oder unter 03904/40415 Bücherkabinett Ursula Fricke, Hagenstraße 7,39340 Haldensleben

Kids & CO

Waldring 113f
22. Dezember, 20.00 Uhr
Weihnachtsfeier für Jugendliche

Gut Glüsig

12. Januar
Schlachtefest

Ausstellungen

65 Jahre Künstlergilde Haldensleben – Jahresausstellung der Gilde, zu sehen bis zum 31. Januar in der KulturFabrik
Sonderausstellung Feuer, Wasser, Kriege und andere Katastrophen im Kreis- und Stadtarchiv
Friedrich der Große und seine Zeit – Sonderausstellung in Zusammenarbeit mit dem Freundeskreis Zinnfiguren Magdeburg e.V. Zu sehen im Museum bis 21. April 2013
Hundisburger Parklandschaft – Fotografie von Gudrun Matschaß aus Magdeburg. Die Ausstellung ist bis 31. März 2013 zu sehen

Dauerausstellungen

– **im Museum:** „Die Brüder Grimm und ihre Familie“, „Städtische und ländliche Wohnkultur der Biedermeierzeit“, „Werkstätten und außergewöhnliche Handwerke der Biedermeierzeit“, „Geschichte der Stadt Haldensleben“ und „Ur- und Frühgeschichte der Stadt Haldensleben“. „Die Fabrikanten- und Künstlerfamilie Uffrecht“
– **Schulmuseum Hundisburg** Besichtigung nach Voranmeldung Tel. 03904/42831
– **Ausstellung des Magdeburger Bildhauers Heinrich Apel** und der Gemäldesammlung des Kunstsammlers Friedrich Loock im Schloss Hundisburg, 01. März bis 30. November So. 14.00–17.00 Uhr, oder nach Voranmeldung Tel. 03904/44265
– **Ausstellung zur Stadtgeschichte Haldensleben** im Bülstringer Torturm Besichtigung: Sa/So. 10.00–12.00 Uhr oder nach Voranmeldung Tel. 03904/40586)
– **Dokumentation zur Geschichte der Ziegelei** in der Ausstellungsscheune im Technischen Denkmal Ziegelei Hundisburg. Tel. 03904/42835
– **Walderlebnisausstellung** im Haus des Waldes, Di.–Fr. 09.00–15.00 Uhr, So. 14.00–17.00 Uhr
– **Ausstellung** 16.000 Jahre Wald-, Forst- und Jagdgeschichte im Haus des Waldes, Di.–Fr. 09.00–15.00 Uhr, So. 14.00–17.00 Uhr
– **Galerie „das Einhorn“**, Birte Faßelt-Knopf, Bülstringer Str. 10/12, Tel. 03904/710740, mehr Infos unter www.das-einhorn-haldensleben.de

---

Vorankündigung zum Silvesterspektakel:

„DINNER FOR ONE – mit musikalischen Überraschungen“ mit dem Telemann-Kammerorchester Michaelstein

Wer kennt es nicht, dass Stück zum Jahresende – jedes Jahr auf dem Programmzettel vieler Fernsehsender!
Und diesmal wieder in Haldensleben!
Am letzten Tag des Jahres 2012 um 10.30 Uhr haben Sie die Gelegenheit dies in 3D-Wirklichkeit zu erleben.
Im schönen Goethe-Saal der Alten Fabrik in Alt Haldensleben wird das bekannte Stück in ein ca. 90 minütiges Programm (von Klassik bis Moderne) musikalisch eingebettet.
Kinder bis 18 Jahren erhalten die Karten zu einem sehr geminderten Preis.
Der Kartenvorverkauf ist diesmal im Autohaus Hegner (ORES Automobile GmbH) 0 39 04/ 66 55 55 Alt-Haldensleben, im Center am Bahnhof Stadt Reise Tourist Bahnhofsplatz 2, 39340 Haldensleben, Tel.: 03904/725 995 und an der Konzertkasse. Oder über diese Mailverbindung: Thomas Göbel, Musiker Telemann-Kammerorchester Michaelstein telemann-kammerorchester@web.de

Bereitschaftsdienste

Notfallpraxis im Sana Ohre-Klinikum, Kiefholzstr. 27
Mi. und Fr.: 16.00–20.00 Uhr
Wochenende/Feiertag:
09.00–12.00 und 16.00–20.00 Uhr

Kinderärzte
21.12.-23.12., 28.12.-29.12., 03.01.-10.01., 18.01.-20.01.
Praxis Medicenter Gerikestr. 4
Tel. 03904/2292 o. 41011
24.12.-27.12., 30.12-02.01., 11.01.-17.01.
Kinderarztpraxis, Waldring 104
Tel. 03904/42654

Tierärzte
21.12. – 27.12.
TÄ Kaatz, Alleringersleben, FU: 0172/3903368
TÄ Künnemann, Haldensleben, FU: 0171/4811543
DVM Düsedau, Lindhorst, Tel. 039207/80205
28.12. – 03.01.
FTA Heiligtag, Siestedt,FU: 0173/6127486
DVM Lodders, Süplingen, Tel. 039053/272
Dr. Nickoll, Burgstall, FU: 0172/3208715
04.01. – 10.01.
DVM Stürzel, Wassensdorf, Tel. 039002/8503
Dr. Graf, Berenbrock, FU: 0172/5289233
Dr. Fürst, Angern, Tel. 039363/37652
11.01. – 17.01.
FTA. Thurmann, Bregenstedt, FU: 0171/7720959
TÄ Engelbrecht, Rogätz, FU: 0170/4347139
FTÄ Behrens, Barleben, Tel. 039203/644158
Tierheim: 039058/3012

Apotheken
21.12., 05.01., 18.01.
Löwen-Apotheke, Ebendorfer Str. 19, Barleben, Tel. 039203/50024
21.12., 05.01., 18.01.
Schloß Apotheke, Zur Spetze 2, Flechtingen, Tel. 039054/2970
22.12., 07.01., 19.01.
Mauritius Apotheke, Bahnhofstr. 7, Groß Ammensleben, Tel. 039202/6394
23.12., 08.01., 20.01.
Roland-Apotheke, Gerikestraße 4, Haldensleben, Tel. 03904/71520
24.12., 04.01, 17.01.
Rathaus Apotheke, A. Bebel Str. 32, Wolmirstedt, Tel. 039201/4600
25.12., 03.01., 16.01.
Sonnen-Apotheke, Waldring 64a, Haldensleben, Tel. 03904/45561
25.12, 03.01, 16.01.
Apotheke am Heiderand, Wolmirstedter Str. 1, Samswegen
26.12., 02.01., 15.01.
Moritz Apotheke, Schnarsleberstr. 11, Niederndodeleben, Tel. 039204/82427
26.12., 02.01., 15.01.
Bären-Apotheke im Ohrepark, Friedrich-Schmelzer-Str. 2, Haldensleben, Tel. 03904/710060
27.12., 09.01.
Apotheke im Elbepark, Am Elbepark 1, OT Hermsdorf, Tel. 039206/53274
27.12., 09.01.
Apotheke Angern, Alte Dorfstraße 8, Angern, Tel. 039363/232
28.12., 10.01.
Adlerapotheke, Friedensstr. 58, Wolmirstedt, Tel. 039201/21436
29.12., 11.01.
Bären-Apotheke, Amselweg 13, Haldensleben, Tel. 03904/46065
30.12., 06.01., 12.01.
Löwen City Apotheke, Breiter Weg 141, Barleben, Tel. 039203/89830
30.12., 06.01., 12.01.
Löwen Apotheke, G. Scholl Str. 22, Calvörde, Tel. 039051/256
31.12., 14.01.
Corvinus Apotheke, Wilhelmstraße 10, Colbitz, Tel. 039207/95065
31.12., 14.01.
Hirsch Apotheke, Magdeburger Str. 57, Eichenbarleben, Tel. 039206/50307
01.01., 13.01.
Apotheke-Althaldensleben, Neuhaldensleber Str. 46c, Haldensleben, Tel. 03904/66080

Weitere Bereitschaftsdienste

Stadtwerke Haldensleben GmbH, Tel. 03904/4773
Abwasserverbandes „Untere Ohre“, Tel. 03904/66806
Stadt Haldensleben (außerhalb der Arbeitszeit), Tel. 0171/7646040
Rufbereitschaft der WOBAU und WBG „Roland“ Haldensleben
Heizung/Sanitär: Tel.: 0700 96 228 726
Elektro: Tel.: 0700 96 228 353
Rohrverstopfungen außerhalb der Wohnung und Wassereinbruch im Keller:
Tel.: 0170 53 94 506

Kirche

Evangelische Luther-Kirchengemeinde Althaldensleben
Dieskaustraße 16, Pfr. Jens Schmiedchen
Tel. 03904/44104, Fax: 7100740
Sprechzeiten Büro Luthergemeinde:
Mo.: 09.00–11.00 Uhr
Di.: 14.00–18.00 Uhr
Do. / Fr.: 09.00–12.00 Uhr
Gottesdienste und Konzerte:
Althaldensleben:
24.12., 18 Uhr Christvesper mit Krippenspiel
25.12., 10 Uhr Fest-GD mit Heil. Abendmahl
31.12., 16 Uhr GD – ausgestaltet von Lektoren
23.30 Uhr Orgelmusik zum Jahreswechsel
06.01., 11 Uhr Familien-GD mit Weihnachtsliedersingen unter Mitwirkung des Chores „Laudate“
Hundisburg:
24.12., 15 Uhr Christvesper mit Krippenspiel
26.12., 16 Uhr Fest-GD mit Heiligem Abendmahl
13.01., 9.30 Uhr Gottesdienst
14.01., 19.30 Uhr Allianzgebetswoche
Wedringen:
24.12., 17 Uhr Christvesper – ausgestaltet von Lektoren
31.12., 16 Uhr Abendmahlsgottesdienst
Christenlehre
– mittwochs, 16.30 Uhr im Gemeinderaum Kirchstraße 4 Hundisburg
– freitags, 14 Uhr im Gemeinderaum Dieskaustr. 18 Althaldensleben
Vorkonfirmanden
– Mi., 17 Uhr, Dieskaustr. 18
Junge Gemeinde
– jeden 1. Fr. im Monat, 19 Uhr, Dieskaustr. 18
– Fr., 19 Uhr, „Kirche am Berg“
Frauenkreis
– jeden 3. Di. im Monat, 20 Uhr, Dieskaustr. 18
Männerkreis
– jeden 3. Fr. im Monat, 19.30 Uhr, Dieskaustr. 18
Frauenhilfe
– jeden 3. Di. im Monat, 14 Uhr, Dieskaustr.18
– jeden 2. Do. im Monat, 14 Uhr, Kirchsteig 4
– jeden 2. Mi., 14 Uhr, An der Kirche 2

Ev. Pfarrämter St. Marien Haldensleben
Pfarrerin Jüngling, Bülstringer Str. 44
Tel. 03904/7100556
Gemeindebüro Gärhof 7, Tel. 03904/725761
Di./Do.: 10.00–12.30 Uhr
Do.: 14.00–16.00 Uhr
Gottesdienste in der Marienkirche:
23.12., 9.30 Uhr
24.12., 15 Uhr mit Krippenspiel,
24.12., 17 Uhr mit Krippenspiel,
22 Uhr Christnacht
25.12., 26.12., 30.12. jew. um 9.30 Uhr
31.12., 17 Uhr
Gottesdienste Gemeindesaal Gärhof 7:
06.01., 13.01., 27.01. jeweils 9.30 Uhr
20.01. 16 Uhr
3.2., 10.2., 17.2., 24.2. jeweils 9.30 Uhr
Gottesdienste Kleine Kirche am Berg:
19.01., 16.00 Uhr Allianzgebetswoche
23.02., 16.00 Uhr
Junge Gemeinde: Fr. 19.00 Uhr
Gemeindehaus Gärhof 7
Christl. Suchtgr. „Blauer Ring e.V.“:
Do., 19.30 Uhr
Christl. Tanzkreis: Do., 20.00 Uhr
Frauenhilfe: 15.01., 14.30 Uhr
Mütterkreis: 20.12., 10.01. 16.00 Uhr

Katholische Pfarrei St. Christophorus
39340 Haldensleben, Gerikestraße 26
Pfarrer Winfried Runge, Tel.: 03904 2986, Direkt: 03904 3819078
Pfarrbüro: Haldensleben, Kirchgang 1
Tel.:03904 44108 Fax. 03904 499674
E-Mail: haldensleben.st-christophorus@bistum-magdeburg.de
Besuch der Patienten in den Krankenhäusern nach telefonischer Absprache.
Gottesdienste
St.Liborius, Haldensleben, Gerikestr. 26
Messfeier: So. 10.30 Uhr, Di. 8.00 Uhr, Do. 18.30 Uhr
St. Johannes Baptist, Haldensleben, Kirchgang 1
Messefeier: So. 9.00 Uhr, Mi. 9.00 Uhr (Josefinum), Do. 8.00 Uhr

Landeskirchliche Gemeinschaft Ohreland
Bülstringer Str. 42, 39340 Haldensleben
Tel. 03904/462301
Gottesdienst: So., 17.00 Uhr
Hauskreis: Di., 19.30 Uhr
Jugendkreis: Fr., 17,00 Uhr
Teensclub: Do., 15.00 Uhr

Evangel. Freik. Gemeinde
Hoffnungsgemeinde Haldensleben, Hafenstraße 10, Tel. 03904/64208,
E-Mail: Thefamilyparents@aol.com
Gottesdienst: So., 10.00 Uhr
Christvesper: 24.12., 16.00 Uhr
Jahresabschlussgottesd.:30.12., 10.00 Uhr
Allianzgebetswoche: 14.01.–19.01.
Jugendstunde: 05.01., 16.00 Uhr
Hauskreis: 08.01., 18.00 Uhr
Gebetskreis: 10.01., 18.00 Uhr
Gemeindeleiter:
Klaus-Dieter Schattschneider,
Pastor: Johannes Fähndrich
Tel. 0391/6201325

Bei lebensbedrohlichen Notfällen, Havarien und Bränden Rettungsstelle des Kreises, Notruf 112, Tel.: 03904/42315

Adressen und Infos

Stadt Reise Tourist
Center am Bahnhof
Bahnhofsplatz 2, 39340 Haldensleben
Tel.: 03904/725995
Fax: 03904/725996
E-Mail: info@haldensleben.de
Mo. bis Fr.: 06.00–16.30 Uhr
Sa: 08.00–13.00 Uhr

Stadtteilbüro „Soziale Stadt“
Waldring 113 C, 39340 Haldensleben
E-Mail: stadtbuerohunger@t-online.de
Tel. 03904/489145
Di.: 14.00–18.00 Uhr sowie n. V.

Schuldner- und Insolvenzberatung des DPWV
Waldring 113 b, 39340 Haldensleben
Tel. 03904/464629, Fax: 464630
Mo./Di.: 09.00–12.00 Uhr
Di./Do.: 14.00–18.00 Uhr
Mi.: n. V. in Wolmirstedt

Drogen- und Suchtberatungsstelle des DPWV
Waldring 113b, 39340 Haldensleben
Tel. 03904/65684, Fax: 462446
Mo./Do./Fr.: 09.00–12.00 Uhr
Di.: 14.00–18.00 Uhr
Do.: 16.30–17.30 Uhr sowie n. V.

Erziehungs- u. Familienberatungsstelle des DPWV
Süplinger Str. 35, 39340 Haldensleben
Tel. 03904/41468
Mo./Di.: 08.00–18.00 Uhr
Mi./Do.: 08.00–15.00 Uhr
Fr.: 08.00–12.00 Uhr sowie n. V.
Außenstelle WMS, Bahnhofstr. 20
Tel. 039201/32854
Do.: 13.30–15.00 Uhr

Schwangerschafts- u. Sexualberatungsstelle
der AWO, Schützenstraße 48,
39340 Haldensleben, Tel. 03904/65809
Mo.: 13.00–16.00 Uhr
Di.: 08.00–10.00 und 13.00–18.00 Uhr
Do.: 08.00–11.00 und 13.00–18.00 Uhr
mit Terminen sowie Mi./Fr.: n. V.

Mobile Frauenberatungsstelle ESCAPE – Notausgang
Projekt vom Frauenhaus Wolmirstedt
Tel. 039201/709765
Notdiensttelefon (24 Std.) 0175/2763313
Träger: Rückenwind e.V. BBG
Sprechzeit in Haldensleben, Gerikestr. 104, (Landratsamt)
1. Do. im Monat, 14.00–16.00 Uhr

Selbsthilfekontaktstelle Landkreis Börde
Magdeburger Str. 44, 39340 Haldensleben, Tel. 03904/6685177,
E-Mail: selbsthilfe@gbs-hdl.de
Mo./Mi./Fr.: 08.00–16.00 Uhr sowie n. V.

KulturFabrik
Gerikestraße 3a,
Alsteinklub: Tel. 03904/40159,
E-Mail: kulturfabrik@haldensleben.de
Mo./Mi./Fr.: 13.00–16.00 Uhr
Di./Do.: 10.00–18.00 Uhr
Sa.: 10.00–12.00 Uhr

Stadt- und Kreisbibliothek:
Tel. 03904/49530,
E-Mail: bibliothek@haldensleben.de
Mo./Fr.: 13.00–16.00 Uhr
Di./Do.: 10.00–18.00 Uhr
Sa.: 10.00–12.00 Uhr

KULTUR-Landschaft
Haldensleben-Hundisburg
Schloss, 39343 Hundisburg
Tel. 03904/44265
E-Mail: info@schloss-hundisburg.de
Schlossladen:
Di.-Fr.: 11.00–16.00 Uhr
Sa./So./Feiertag: 10.00–16.00 Uhr

Haus des Waldes
Sitz: Schloss Hundisburg, 39343 Hundisburg, Tel. 03904/668757,
E-Mail: haus-des-waldes@t-online.de
Di.–Fr.: 09.00–15.00 Uhr
So.: 14.00–17.00 Uhr
Eintritt: Erwachsene 2,00 €, erm. 1,00 €

Technisches Denkmal Ziegelei
Jacob-Bührer-Straße 2, 39343 Hundisburg, Tel., 03904/42835,
E-Mail: Verwaltung@Ziegelei-Hundisburg.de
Vom 01.05. bis 31.10.
Di.-Fr.: 10.00–16.00 Uhr
und So.: 10.00–17.00 Uhr
vom 01.11. bis 30.04.
Mo.–Fr.: 10.00–16.00 Uhr

ÖKOschule Hundisburg
im Haus des Waldes, Schloss,
39343 Hundisburg, Tel. 03904/668757
Mo.–Do.: 08.00–12.00 Uhr
Gruppen vorher anmelden!

Museum Haldensleben
Breiter Gang 1, 39340 Haldensleben
Tel. 03904/2710
E-Mail: museumhaldensleben@t-online.de
Di.–Fr.: 9.00–12.00 u. 14.00–17.00 Uhr
So.: 10.00–12.00 u. 14.00–17.00 Uhr

Feuerwehrmuseum
des Feuerwehrverein Haldensleben e.V., Gerikestraße 96a, 39340 Haldensleben
Besichtigung nach Absprache möglich mit Gerd Machlitt: Tel. 03904/2320 oder Bernd Sollors: Tel. 03904/473 1260, oder 0173/9115777
www.feuerwehrverein-haldensleben.de

Gesundheits- und Behinderten-Sportverein Haldensleben e. V.
Magdeburger Str. 44, 39340 Haldensleben, Tel. 03904/65210
E-Mail: info@gbs-hdl.de
Anmeldungen für Kurse und nähere Informationen: Geschäftsstelle des GBS

Der Musikclub Haldensleben e.V.
Bornsche Straße 1, 39340 Haldensleben, Tel. 0160/94707365

Musikschule des Landkreises Börde
Anmeldung über das Sekretariat der Grundschule „Gebrüder Alstein“, Tel. 03904/2690

Kreis- und Stadtarchiv Haldensleben
Bülstringer Str. 30, 39340 Haldensleben
Tel. 03904/40169, Fax. 710810
Internet: www.boerdekreis.de
E-mail: boerdekreisarchiv@haldensleben.de
Di.: 09.00–18.00 Uhr
Do.: 09.00–16.00 Uhr
Fr.: 09.00–11.00 Uhr

Deutscher Kinderschutzbund Kreisverband Börde e.V.
Waldring 113 c, 39340 Haldensleben
Tel.: 03904/724527

Elterninitiative Begegnungsstätte für Jugendliche e.V.
„KIDS & CO“, Waldring 113 f,
Tel. 03904/64538
Mail: KiKo-Hdl@t-online.de
Mo.–Fr.: 14.00–20.00 Uhr

Jugendmühle e.V.
Neuhaldensleber Str. 46g,
39340 Haldensleben, Tel. 03904/498801
Mo.–Fr.: 13.00–20.00 Uhr
Sa.: 12.00–14.00 Uhr o. n. V.

Jugendfreizeitzentrum „Der Club” SONAB e.V.
Hafenstr. 8, 39340 Haldensleben,
Tel. 03904/725677
Mo.–Fr.: 13.00–21.00 Uhr
Sa/So. ehrenamtlich

CVJM Haldensleben e.V.
Holzmarktstraße 6, Tel. 03904/71942
Jugendcafé „Senfkorn“,
Mo.–Do. 14.00–19.00 Uhr
Fr. 15.00–19.00 Uhr
Im Angebot: kreatives Gestalten, Gesellschaftsspiele, Internet, Dart, Hilfe bei Bewerbungen u.a.
Regelmäßige Treffen: Step Airobic Kurs jeden Di. und Fr. 20.00 Uhr CVJM Haus, Magdeburger Str. 32
Zwergentreff jeden 3. Mi. im Monat 15.30 Uhr CVJM Haus, Magdeburger Str. 32
Weitere Informationen unter www.cvjm-haldensleben.de

Begegnungsstätte FLORISSIMA
„Flora” e.V. Förderverein für seelisch kranke Menschen, Dessauerstr. 35, 39340 Haldensleben, Tel.: 03904/65204
werktags von 12.00 bis 16.30 Uhr
Mo.: Sport/Spielenachmittag,
Di.: kreativ Angebote,
Mi.: Ausflüge,
Do.: alltagspraktische Angebote,
Fr.: Schwimmen

Ihre Energie ...

... bei uns in besten Händen.

Strom • Erdgas • Trinkwasser • Nahwärme

SWH

Stadtwerke Haldensleben GmbH

www.swhdl.de

WBG ROLAND HALDENSLEBEN

Wir wünschen unseren Mitgliedern nebst Familien sowie unseren Geschäftspartnern ein besinnliches Weihnachtsfest und ein glückliches neues Jahr.

Tel. 03904 - 7101918
Vor der Teufelsküche 21
39340 Haldensleben

web: www.wbg-roland.de
e-mail: kontakt@wbg-roland.de

Rohde & Partner GbR

Baubetreuung • Immobilien

Unsere Leistungen:

- Neubau von Einfamilienhäusern
- Immobilienverkauf
- Baubetreuung
- Verkauf von Baugrundstücken
- Vermietung von Wohnungen
- Hausverwaltung
- Hausmeisterservice

Wir bauen für Sie

Qualitätsmassivhäuser

- zu fairen Preisen
- massiv und energiebewusst
- mit freier Planung
- mit Top-Ausstattung
- mit Baubetreuung und Bauleitung
- Eigenleistungen auf Wunsch möglich

Hagenstr. 33 · Haldensleben

Tel. 03904 - 4 00 11 · Internet: www.rohde-und-partner.com

Warum im Regen stehen?

GIRO Online

- einfach ✓
- bequem ✓
- kostenlos ✓
- sicher ✓

Kreissparkasse Börde